

De : [Accès à l'information - Chaudière-Appalaches](#)
À :
Objet : RE: 200868440_Demande d'accès à l'information
Date : 5 juin 2024 13:26:00
Pièces jointes : [Documents transmis 467, Monfette, Thetford Mines.pdf](#)
[image002.png](#)
[image003.png](#)
[Articles 53-54.pdf](#)
[Avis de recours.pdf](#)

Bonjour,

La présente fait suite à votre demande d'accès, reçue le 21 mai dernier, concernant la propriété située au 467, rue Monfette Est, Thetford Mines (Québec), lot 4 386 119.

Vous trouverez en pièce jointe les documents visés par votre demande.

Vous noterez que, dans certains de ces documents, des renseignements ont été masqués en vertu des articles 53 et 54 de la Loi sur l'accès aux documents des organismes publics et sur la protection des renseignements personnels (RLRQ, chapitre A-2.1).

Conformément à l'article 51 de la Loi, vous pouvez demander la révision de cette décision auprès de la Commission d'accès à l'information. Vous trouverez ci-joint une note explicative concernant l'exercice de ce recours ainsi qu'une copie des articles précités de la Loi.

Veillez agréer l'expression de nos sentiments les meilleurs.

L'équipe de l'accès à l'information
Bureau de la Chaudière-Appalaches /MF
Direction de l'accès à l'information
Environnement, Lutte contre les changements climatiques, Faune et Parcs
www.environnement.gouv.qc.ca



art. 53-54

art. 53-54

Destinataire:
Chaudière-Appalaches
Sainte-Marie
675, route Cameron, bureau 200
Sainte-Marie (Québec) G6E 3V7
Téléphone : 418 386-8000
Télécopieur : 418 386-8080

Expéditeur:
art. 53-54

Sujet: Plainte à caractère environnemental

Bonjour,
J'aimerais signaler une activité pour laquelle il y a lieu de croire à la non-conformité aux lois et règlements.
En effet, des opérations de concassage ont lieu sur un terrain de nature commercial dans un secteur résidentiel.
Je ne suis pas en mesure de vous dire la date de début, mais le tout était en opération hier soir à 1700.
Les activités se déroulent au environ du 467 rue Monfette Est à Thetford Mines. (Voir Google)
L'entreprise qui exploite le terrain est Maxima Construction, 570 rue Notre-Dame Est Thetford Mines
Vous serez en mesure de constater les impacts en vous rendant sur place le plus rapidement possible.

Je désire obtenir un suivi sur cette plainte.

N'hésitez pas à me contacter pour toutes questions.

Merci art. 53-54

Pour toute question concernant cette communication, veuillez contacter :
art. 53-54 art. 53-54 art. 53-54

NOUS VOUS REMERCIONS DE VOTRE SERVICE

14/11/13

467 Rue Monfette Est - Google Maps

Google

Adresse 467 Rue Monfette Est

Adresse approximative

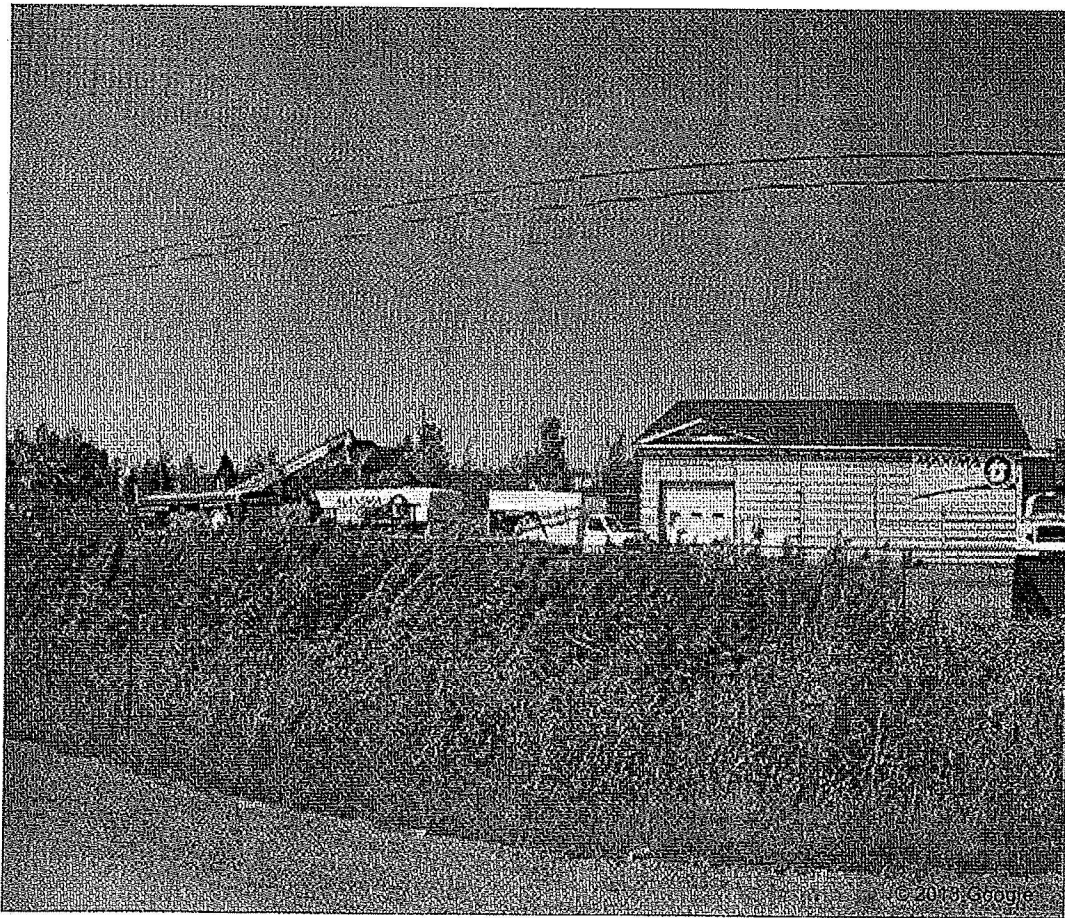

RAPPORT D'INSPECTION

Centre de contrôle environnemental du Québec

Direction régionale de la Capitale-Nationale et de la Chaudière-Appalaches
Région : Chaudière-Appalaches

1 Identification

Date de l'inspection : 2013-11-19 Heure d'arrivée : 14 h 09 Heure de départ : 14 h 22

Inspecteur : Jonathan Montminy-Morin Accompagné de :

N° intervention : 300848318 Type d'intervention : Inspection
N° gestion documentaire : 7610-12-01-06238-00 N° du rapport d'inspection : 401114893
N° demande : 200385290 Type de demande : Plainte à car. environnemental
But de l'inspection : PL Activité de concassage possiblement non conforme à Thetford Mines

Lieu inspecté

Nom du lieu : Terrain - Maxima Construction TM inc.

Nom usuel du lieu : Maxima Construction TM inc.

N° du lieu : X2145381 Type de lieu : terrain sans usage précis

Localisation du lieu inspecté :

Adresse du lieu : 467, rue Monfette Est
Thetford Mines (Québec) G6G 7H4

Coordonnées géographiques du lieu (GÉO NAD 83 degrés décimaux) :

Intervenant du lieu

Nom	Fonction	Adresse postale (si différente du lieu)	No intervenant SAGO
Maxima Construction TM inc.		570, rue Notre-Dame Est Thetford Mines (Québec) G6G 2S4	Y2106562

Conditions météo

Nuageux, venteux, -8°C

Personnes rencontrées SO

Plainte SO

Plaignant rencontré : oui non

Photos numériques

Nombre de photos prises sur le terrain : 6 Nombre de photos annexées au rapport : 6

Toutes les photos annexées à ce rapport ont été prises par Jonathan Montminy Morin avec un appareil photo de type Nikon Coolpix L16. L'original de ces photos a été conservé conformément à la Directive sur la gestion des photos numériques. La carte mémoire de l'appareil est demeurée en ma possession jusqu'au transfert des photos originales sur le serveur central.

Les photos sont conservées sur le répertoire sécurisé suivant : M:\Rég-12\monjo01\7610-12-01-06238-00\2013-11-19

Toutes les photos apparaissant au présent rapport sont une fidèle représentation de ce que j'ai vu sur les lieux de l'inspection et aucune n'a été modifiée, sauf les photos DSCN0640, DSCN0641 et DSCN0642 qui ont servies à la réalisation d'un panorama.

Grilles d'inspection annexées SO

Autres pièces annexées au rapport SO

	Numéro	Titre
<input type="checkbox"/> Croquis		
<input type="checkbox"/> Plan		
<input type="checkbox"/> Carte		
<input checked="" type="checkbox"/> Autre	1 2	Index des immeubles Registre des entreprises

Échantillons SO

2 Mise en contexte (facultatif) SO

3 Description de l'inspection

Préalablement à la présente intervention, l'exploitant n'a pas été avisé du moment de mon inspection. Arrivé sur les lieux, je constate la présence et le travail de deux pelles mécaniques, dont une utilisant un marteau piqueur, et d'un chargeur sur roue. Ces machineries lourdes alimentent un concasseur mobile déployé sur place. Lors de l'inspection le matériel concassé est entreposé sur les lieux du concassage et je n'ai constaté aucun camion venant se charger avec le matériel. Le bruit généré par le concasseur se confondait avec le bruit environnant du secteur qui est industrialisé. Aucune demande de certificat d'autorisation n'a été effectuée par l'entreprise pour l'opération d'un concasseur.

4 Vérification complémentaire à l'inspection (si requis) SO

Le terrain appartenait à la compagnie Maxima construction TM inc. jusqu'au 31 octobre 2012, à cette date il a été vendu à la compagnie 9265-8376 Québec inc. L'actionnaire de cette compagnie est aussi actionnaire de la compagnie Maxima construction TM inc. Les deux compagnies ont leur siège social à la même adresse. Lors d'une inspection le 11 décembre 2013 sur un autre lieu, j'ai constaté que les travaux de concassage étaient terminés et que le matériel concassé était toujours présent sur le site.

5 Conclusion

Lors de cette inspection, j'ai constaté les manquements suivants :

- Avoir entrepris l'exercice d'une activité (concassage) susceptible d'en résulter une émission, un dépôt, un dégagement ou un rejet de contaminants dans l'environnement ou une modification de la qualité de l'environnement, à moins d'obtenir préalablement du ministre un certificat d'autorisation.

Loi sur la qualité de l'environnement, art. 22

Évaluation de la gravité des conséquences des manquements constatés SO

1	Manquement : Avoir entrepris l'exercice d'une activité (concassage) susceptible d'en résulter une émission, un dépôt, un dégagement ou un rejet de contaminants dans l'environnement ou une modification de la qualité de l'environnement, à moins d'obtenir préalablement du ministre un certificat d'autorisation. Référence légale : Loi sur la qualité de l'environnement, art. 22	Degré de gravité des conséquences : mineur
	Atteinte à la santé, à la sécurité, au bien-être ou au confort de l'être humain : Atteinte seulement au bien-être (modéré) Explication : Le bruit émis par la machinerie en fonction lors du concassage porte atteinte au bien-être ou au confort.	
	Atteinte à la qualité de l'eau, du sol, de l'air, à la végétation ou à la faune : Aucune atteinte ou aucun risque (mineur)	
	Vulnérabilité du milieu touché ou susceptible d'être touché : Peu sensible (mineur) Explication : Le milieu est une zone industrielle sans cours d'eau à proximité.	

Facteurs aggravants SO

Facteurs atténuants SO

6 Recommandations

Je recommande que le traitement à apporter à ce dossier soit le suivant : mineur

Ainsi, je recommande de transmettre un avis de non-conformité à l'entreprise et de mettre l'information au dossier

Rédigé par : Jonathan Montminy-Morin

Date de rédaction : 2014-03-05

Signature :

**7 Vérification du rapport d'inspection**

Approuvé par : Anne Champagne

Fonction : Coordinatrice - Secteur Industriel

Signature :

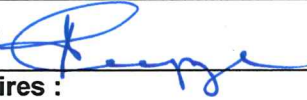

Date :

2014/03/14

Commentaires :

ok.

Annexe - Photos

Photo no : 1

Fichier : DSCN0639

Description : Vue générale des travaux de concassage.



Photo no : 2

Fichier : DSCN0643

Description : Vue générale des travaux de concassage.



Photo no : 3

Fichier : DSCN0644

Description : Identification de l'entreprise.



Date de l'inspection : 2013-11-19

No de gestion documentaire : 7610-12-01-06238-00

Annexe - Photos

Photo no : 4

Fichier : DSCN0640, DSCN0641 et DSCN0642

Description : Vue générale des travaux de concassage.



ANNEXE 1

Index des immeubles

Circonscription foncière :	Thetford	Dates de m
Cadastre :	Cadastre du Québec	Droits :
Lot :	4 386 119	Radiations
Date d'établissement :	2011-03-29 09:00	Soumis à l'article 19 de la Loi sur le cadastre
Plan :	<u>Liste des plans</u>	
Concordance :	Lot(s) <u>24-A-5-2-5</u> et <u>24-B-4-2-5</u> Rang 4 Canton de Thetford.	

Date de présentation d'inscription	Numéro	Nature de l'acte	Qualité	Nom des parties	Remarques
2012-10-29	<u>19 519 526</u>	Hypothèque	Créancier Constituant	Caisse Desjardins de la Région de Thetford 9265-8376 QUÉBEC INC.	221 000,00 \$
2012-10-31	<u>19 528 829</u>	Vente	Vendeur Acquéreur	MAXIMA CONSTRUCTION TM INC. 9265-8376 QUÉBEC INC.	250 000,00 \$ Payé

ANNEXE 2

Rechercher une entreprise au registre

État de renseignements d'une personne morale au registre des entreprises

Renseignements en date du 2014-03-05 12:08:56

État des informations

Identification de l'entreprise

Numéro d'entreprise du Québec (NEQ)	1146318432
Nom	MAXIMA CONSTRUCTION TM INC.

Adresse du domicile

Adresse	570 rue Notre-Dame E Thetford Mines (Québec) G6G2S4 Canada
---------	--

Adresse du domicile élu

Adresse	570, RUE NOTRE-DAME EST THETFORD MINES (QUÉBEC) G6G2S4
---------	--

Immatriculation

Date d'immatriculation	1996-11-18
Statut	Immatriculée
Date de mise à jour du statut	1996-11-18
Date de fin de l'existence	Aucune date de fin d'existence n'est déclarée au registre.

Forme juridique

Forme juridique	Société par actions ou compagnie
Date de la constitution	1996-11-13 Constitution
Régime constitutif	QUÉBEC : Loi sur les compagnies partie 1A, RLRQ, C. C-38
Régime courant	QUÉBEC : Loi sur les sociétés par actions (RLRQ, C. S-31.1)

Dates des mises à jour

Date de mise à jour de l'état de renseignements	2013-03-26
2014-03-03 2013	

Date de la dernière déclaration de mise à jour annuelle

Date de fin de la période de production de la déclaration de mise à jour annuelle de 2014

2015-05-01

Date de fin de la période de production de la déclaration de mise à jour annuelle de 2013

2014-05-01

Faillite

L'entreprise n'est pas en faillite.

Fusion et scission

Aucune fusion ou scission n'a été déclarée.

Continuation et autre transformation

Aucune continuation ou autre transformation n'a été déclarée.

Liquidation ou dissolution

Aucune intention de liquidation ou de dissolution n'a été déclarée.

Activités économiques et nombre de salariés

1^{er} secteur d'activité

Code d'activité économique (CAE)

4011

Activité

Promotion et construction de maisons individuelles

Précisions (facultatives)

CONSTRUCTION et RÉNOVATION RÉSIDENTIELLE

2^e secteur d'activité

Code d'activité économique (CAE)

4022

Activité

Bâtiments commerciaux

Précisions (facultatives)

-

Nombre de salariés

Nombre de salariés au Québec

De 6 à 10

Convention unanime, actionnaires, administrateurs, dirigeants et fondé de pouvoir

Actionnaires

Premier actionnaire

Le premier actionnaire n'est pas majoritaire.

Nom

SOCIÉTÉ DE GESTION DOYCO INC.

Adresse

570 rue Notre-Dame E Thetford Mines (Québec)
G6G2S4 Canada

Deuxième actionnaire

Nom

MARCOUX, ARTHÉ

Adresse

2729, CHEMIN LAC À TRUITE THETFORD MINES
(QUÉBEC) G6G5R7

Troisième actionnaire

Nom

MARCOUX, PATRICK

Adresse

2729, CHEMIN LAC À TRUITE THETFORD MINES
(QUÉBEC) G6G5R7

Convention unanime des actionnaires

Il n'existe pas de convention unanime des actionnaires.

Liste des administrateurs

Nom

DOYON, LOUIS

Date du début de la charge

Date de fin de la charge

Fonctions actuelles

Secrétaire

Adresse

612, BEAUMANOIR THETFORD MINES (QUÉBEC)
G6G0B7

Nom

DODIER, STÉPHANE

Date du début de la charge

Date de fin de la charge

Fonctions actuelles

Trésorier

Adresse

1836 rue Marier Thetford Mines (Québec) G6G5X3
Canada

Nom

MARCOUX, ARTHÉ

Date du début de la charge

Date de fin de la charge

Fonctions actuelles

Président

Adresse

2729, CHEMIN LAC À TRUITE THETFORD MINES
(QUÉBEC) G6G5R7

Nom

MARCOUX, PATRICK

Date du début de la charge

Date de fin de la charge

Fonctions actuelles

Vice-président

Adresse

2729, CHEMIN LAC À TRUITE THETFORD MINES
(QUÉBEC) G6G5R7

Dirigeants non membres du conseil d'administration

Aucun dirigeant non membre du conseil d'administration n'a été déclaré.

Fondé de pouvoir

Aucun fondé de pouvoir n'a été déclaré.

Administrateurs du bien d'autrui

Aucun administrateur du bien d'autrui n'a été déclaré.

Établissements

Aucun établissement n'a été déclaré.

Documents en traitement

Aucun document n'est actuellement traité par le Registraire des entreprises.

Index des documents

Documents conservés

Type de document	Date de dépôt au registre
DÉCLARATION DE MISE À JOUR ANNUELLE 2013	2014-03-05
Déclaration de mise à jour courante	2013-03-26
DÉCLARATION DE MISE À JOUR ANNUELLE 2012	2013-02-07
Certificat de modification	2012-08-20
DÉCLARATION DE MISE À JOUR ANNUELLE 2011	2011-11-10
État et déclaration de renseignements 2010	2010-11-10
État et déclaration de renseignements 2009	2010-03-10
État et déclaration de renseignements 2008	2009-04-07
État et déclaration de renseignements 2007	2008-01-18
Certificat de modification	2007-02-14
État et déclaration de renseignements 2006	2006-12-13
Déclaration modificative	2006-10-02
Déclaration modificative	2006-05-25
Déclaration annuelle 2005	2005-12-09
Déclaration modificative	2005-08-02
Déclaration annuelle 2004	2005-02-14
Déclaration annuelle 2003	2004-01-24
Déclaration annuelle 2002	2002-11-28
Déclaration annuelle 2001	2001-11-23
Déclaration annuelle 2000	2001-01-12
Déclaration annuelle 1999	2000-01-26
Déclaration annuelle 1998	1999-01-25
Déclaration annuelle 1997	1998-01-20
Déclaration initiale	1997-02-18
Certificat de constitution	1996-11-18

Index des noms

Nom

Nom	Versions du nom dans une autre langue	Date de déclaration du nom	Date de déclaration du retrait du nom	Situation
MAXIMA CONSTRUCTION TM INC.		2007-02-06		En vigueur
9043-7070 QUÉBEC INC.		1996-11-13	2007-02-06	Antérieur

Autres noms utilisés au Québec

Autre nom	Versions du nom dans une autre langue	Date de déclaration du nom	Date de déclaration du retrait du nom	Situation
MAXIMA		2005-08-02		En vigueur
MAXIMA CONSTRUCTION		2010-11-10		En vigueur
Maxima Immobilier		2013-03-26		En vigueur
MAXIMA TM		2010-11-10		En vigueur
FIDÉLITÉ CONSTRUCTION		2006-10-02	2010-11-10	Antérieur
MAXI-NEIGE		1997-02-18	2005-08-02	Antérieur
MAXI-VERT		1997-02-18	2010-11-10	Antérieur

Québec 

© Gouvernement du Québec

Rechercher une entreprise au registre

État de renseignements d'une personne morale au registre des entreprises

Renseignements en date du 2014-03-05 12:09:13

État des informations

Identification de l'entreprise

Numéro d'entreprise du Québec (NEQ)	1161207114
Nom	Cité Construction TM inc.

Adresse du domicile

Adresse	570 rue Notre-Dame E Thetford Mines (Québec) G6G2S4 Canada
---------	--

Adresse du domicile élu

Nom de famille	Doyon
Prénom	Louis

Adresse	570 rue Notre-Dame E Thetford Mines (Québec) G6G2S4 Canada
---------	--

Immatriculation

Date d'immatriculation	2002-12-13
Statut	Immatriculée
Date de mise à jour du statut	2002-12-13
Date de fin de l'existence	Aucune date de fin d'existence n'est déclarée au registre.

Forme juridique

Forme juridique	Société par actions ou compagnie
Date de la constitution	2002-12-12 Constitution
Régime constitutif	QUÉBEC : Loi sur les compagnies partie 1A, RLRQ, C. C-38
Régime courant	QUÉBEC : Loi sur les sociétés par actions (RLRQ, C. S-31.1)

Dates des mises à jour

Date de mise à jour de l'état de renseignements	2013-06-14
Date de la dernière déclaration de mise à jour annuelle	2013-06-14 2012
Date de fin de la période de production de la déclaration de mise à jour annuelle de 2014	2015-07-01
Date de fin de la période de production de la déclaration de mise à jour annuelle de 2013	2014-07-01

Faillite

L'entreprise n'est pas en faillite.

Fusion et scission

Aucune fusion ou scission n'a été déclarée.

Continuation et autre transformation

Aucune continuation ou autre transformation n'a été déclarée.

Liquidation ou dissolution

Aucune intention de liquidation ou de dissolution n'a été déclarée.

Activités économiques et nombre de salariés**1^{er} secteur d'activité**

Code d'activité économique (CAE)	4022
Activité	Bâtiments commerciaux
Précisions (facultatives)	Construction commerciale institutionnelle, industrielle

2^e secteur d'activité

Code d'activité économique (CAE)	4214
Activité	Travaux d'excavation et de nivellement
Précisions (facultatives)	Fondation / excavation / aménagement extérieur (terrassement)

Nombre de salariés

Nombre de salariés au Québec
De 6 à 10

Convention unanime, actionnaires, administrateurs, dirigeants et fondé de pouvoir**Actionnaires****Premier actionnaire**

Le premier actionnaire est majoritaire

Nom	MAXIMA CONSTRUCTION TM Inc.
Adresse	570 rue Notre-Dame E Thetford Mines (Québec) G6G2S4 Canada

Deuxième actionnaire

Nom	Société de Gestion Doyco Inc.
Adresse	570 rue Notre-Dame E Thetford Mines (Québec) G6G2S4 Canada

Troisième actionnaire

Nom de famille	Marcoux
Prénom	Patrick
Adresse	2729 ch. du Lac-à-la-Truite Thetford Mines (Québec) G6G5R7 Canada

Convention unanime des actionnaires

Il n'existe pas de convention unanime des actionnaires.

Liste des administrateurs

Nom	DOYON, LOUIS
Date du début de la charge	
Date de fin de la charge	
Fonctions actuelles	Secrétaire
Adresse	592 rue Beaumanoir Thetford Mines (Québec) G6G0B7 Canada

Nom de famille	Marcoux
Prénom	Patrick
Date du début de la charge	2013-06-13
Date de fin de la charge	
Fonctions actuelles	Président
Adresse	2729 ch. du Lac-à-la-Truite Thetford Mines (Québec) G6G5R7 Canada

Dirigeants non membres du conseil d'administration

Aucun dirigeant non membre du conseil d'administration n'a été déclaré.

Fondé de pouvoir

Aucun fondé de pouvoir n'a été déclaré.

Administrateurs du bien d'autrui

Aucun administrateur du bien d'autrui n'a été déclaré.

Établissements

Aucun établissement n'a été déclaré.

Documents en traitement

Aucun document n'est actuellement traité par le Registraire des entreprises.

Index des documents

Documents conservés

Type de document	Date de dépôt au registre
DÉCLARATION DE MISE À JOUR ANNUELLE 2012	2013-06-14
Certificat de modification	2012-12-28
Déclaration de mise à jour courante	2012-08-08
DÉCLARATION DE MISE À JOUR ANNUELLE 2011	2012-01-20
Déclaration de mise à jour de correction	2011-06-29
Déclaration annuelle 2010	2011-03-11
État et déclaration de renseignements 2009	2010-04-29
État et déclaration de renseignements 2008	2009-04-17
Déclaration modificative	2008-10-09
Déclaration modificative	2008-09-16
Déclaration annuelle 2007	2008-05-14
Déclaration modificative	2008-05-14
Certificat de modification	2008-05-14
Avis de défaut	2008-02-13
État et déclaration de renseignements 2006	2006-09-26
Déclaration annuelle 2005	2005-10-06
Déclaration annuelle 2004	2004-10-06
Déclaration annuelle 2003	2003-09-23
Déclaration initiale	2003-02-21
Certificat de constitution	2002-12-13

Index des noms

Date de mise à jour de l'index des noms 2012-12-06

Nom

Nom	Versions du nom dans une autre langue	Date de déclaration du nom	Date de déclaration du retrait du nom	Situation
Cité Construction TM inc.		2012-12-06		En vigueur
MAXIMA CONSTRUCTION CITÉ INC.		2008-05-13	2012-12-06	Antérieur
9124-1299 QUÉBEC INC.		2002-12-12	2008-05-13	Antérieur

Autres noms utilisés au Québec

Autre nom	Versions du nom dans une autre langue	Date de déclaration du nom	Date de déclaration du retrait du nom	Situation
Cité construction		2011-03-11		En vigueur
Maxima Cité		2011-03-11		En vigueur
Maxima Construction Cité		2012-08-08		En vigueur
MAXI-NEIGE		2008-10-09		En vigueur

Québec 

© Gouvernement du Québec

Rechercher une entreprise au registre

État de renseignements d'une personne morale au registre des entreprises

Renseignements en date du 2014-03-05 12:10:37

État des informations

Identification de l'entreprise

Numéro d'entreprise du Québec (NEQ)	1168387307
Nom	9265-8376 Québec inc.

Adresse du domicile

Adresse	570 rue Notre-Dame E Thetford Mines (Québec) G6G2S4 Canada
---------	--

Adresse du domicile élu

Adresse	Aucune adresse
---------	----------------

Immatriculation

Date d'immatriculation	2012-07-09
Statut	Immatriculée
Date de mise à jour du statut	2012-07-09
Date de fin de l'existence	Aucune date de fin d'existence n'est déclarée au registre.

Forme juridique

Forme juridique	Société par actions ou compagnie
Date de la constitution	2012-07-09 Constitution
Régime constitutif	QUÉBEC : Loi sur les sociétés par actions (RLRQ, C. S-31.1)
Régime courant	QUÉBEC : Loi sur les sociétés par actions (RLRQ, C. S-31.1)

Dates des mises à jour

Date de mise à jour de l'état de renseignements	2012-07-19
Date de la dernière déclaration de mise à jour annuelle	2013-11-01 2013
Date de fin de la période de production de la déclaration de mise à jour annuelle de 2014	2015-01-01
Date de fin de la période de production de la déclaration de mise à jour annuelle de 2013	2014-01-01

Faillite

L'entreprise n'est pas en faillite.

Fusion et scission

Aucune fusion ou scission n'a été déclarée.

Continuation et autre transformation

Aucune continuation ou autre transformation n'a été déclarée.

Liquidation ou dissolution

Aucune intention de liquidation ou de dissolution n'a été déclarée.

Activités économiques et nombre de salariés

1^{er} secteur d'activité

Code d'activité économique (CAE)	7215
Activité	Sociétés de portefeuille (holdings)
Précisions (facultatives)	Compagnie de gestion

2^e secteur d'activité

Aucun renseignement n'a été déclaré.

Nombre de salariés

Nombre de salariés au Québec

Aucun

Convention unanime, actionnaires, administrateurs, dirigeants et fondé de pouvoir

Actionnaires

Premier actionnaire

Le premier actionnaire est majoritaire.

Nom de famille	Marcoux
Prénom	Arthé

Adresse

2729 ch. du Lac-à-la-Truite Thetford Mines (Québec)
G6G5R7 Canada

Convention unanime des actionnaires

Il n'existe pas de convention unanime des actionnaires.

Liste des administrateurs

Nom de famille	Marcoux
Prénom	Arthé
Date du début de la charge	2012-07-09
Date de fin de la charge	
Fonctions actuelles	Président
Adresse	2729 ch. du Lac-à-la-Truite Thetford Mines (Québec) G6G5R7 Canada

Dirigeants non membres du conseil d'administration

Aucun dirigeant non membre du conseil d'administration n'a été déclaré.

Fondé de pouvoir

Aucun fondé de pouvoir n'a été déclaré.

Administrateurs du bien d'autrui

Aucun administrateur du bien d'autrui n'a été déclaré.

Établissements

Aucun établissement n'a été déclaré.

Documents en traitement

Aucun document n'est actuellement traité par le Registraire des entreprises.

Index des documents

Documents conservés

Type de document	Date de dépôt au registre
DÉCLARATION DE MISE À JOUR ANNUELLE 2013	2013-11-05
Déclaration initiale	2012-07-19
Certificat de constitution	2012-07-09

Index des noms

Date de mise à jour de l'index des noms 2012-07-09

Nom

Nom	Versions du nom dans une autre langue	Date de déclaration du nom	Date de déclaration du retrait du nom	Situation
9265-8376 Québec inc.		2012-07-09		En vigueur

Autres noms utilisés au Québec

Aucun autre nom utilisé au Québec n'a été déclaré.



© Gouvernement du Québec



Sainte-Marie, le 17 mars 2014

AVIS DE NON-CONFORMITÉ

9265-8376 Québec inc.
570, rue Notre-Dame Est
Thetford Mines (Québec) G6G 2S4

N/Réf. : 7610-12-01-06238-00
401115362

**Objet : Activité de concassage sans autorisation au 467, rue Monfette Est
à Thetford Mines**

Mesdames,
Messieurs,

Lors de l'inspection réalisée le 19 novembre 2013 par un inspecteur de notre direction régionale, nous avons constaté le manquement suivant :

- Avoir fait une chose ou avoir exercé une activité sans obtenir préalablement le certificat d'autorisation requis en vertu de l'article 22, soit le concassage de pierre au 467, rue Monfette Est à Thetford Mines.
Loi sur la qualité de l'environnement, article 115.25 (2) et 22 al. 1

Nous vous demandons de prendre sans délai les mesures requises pour remédier à ce ou ces manquements.

Nous vous informons que, conformément à la Loi sur la qualité de l'environnement, chaque jour d'exploitation sans autorisation constitue un manquement distinct et qu'à défaut de cesser immédiatement vos activités, vous vous exposez à des sanctions pour chaque journée. En effet, il est illégal de poursuivre vos activités tant que vous n'aurez pas obtenu les autorisations requises.

Bureau de Québec
1175, boulevard Lebourgneuf, bureau 100
Québec (Québec) G2K 0B7
Téléphone : 418 644-8844
Télécopieur : 418 646-1214

Bureau de Sainte-Marie
675, route Cameron, bureau 200
Sainte-Marie (Québec) G6E 3V7
Téléphone : 418 386-8000, poste 247
Télécopieur : 418 386-8080
Courriel : anne.champagne@mddefp.gouv.qc.ca
Internet : <http://www.mddefp.gouv.qc.ca>

Bureau de Montmagny
116, St-Jean-Baptiste Ouest, bureau C
Montmagny (Québec) G5V 3B9
Téléphone : 418 248-0984
Télécopieur : 418 248-9669

...2

Pour toute information additionnelle ou pour porter à notre attention des observations quant à un manquement constaté, vous pouvez communiquer avec Jonathan Montminy-Morin au numéro de téléphone 418 386-8000, poste 302 ou à l'adresse courriel jonathan.montminy-morin@mddefp.gouv.qc.ca.

Prenez note que le Ministère se réserve le droit d'utiliser toute mesure administrative ou judiciaire à sa disposition pour faire respecter la loi et pour sanctionner le ou les manquements constatés, et ce, même si vous vous conformez au présent avis.

Nous vous informons qu'en vertu de l'article 115.13 de la Loi sur la qualité de l'environnement, une sanction administrative pécuniaire pourrait vous être imposée. Le montant de cette sanction est fixé par la Loi ou le règlement et, selon le manquement visé, il est de 1 000 \$, 1 500 \$, 2 500 \$, 3 500 \$, 5 000 \$, 7 500 \$ ou de 10 000 \$ pour une personne morale.

AC/JMM/ag

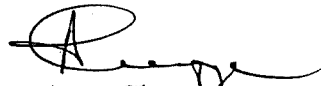

Anne Champagne, technicienne
Coordonnatrice - Secteur industriel

Sainte-Marie, le 17 mars 2014

AVIS DE NON-CONFORMITÉ

Maxima Construction TM inc.
570, rue Notre-Dame Est
Thetford Mines (Québec) G6G 2S4

N/Réf. : 7610-12-01-06238-00
401115373

**Objet : Activité de concassage sans autorisation au 467, rue Monfette Est
à Thetford Mines**

Mesdames,
Messieurs,

Lors de l'inspection réalisée le 19 novembre 2013 par un inspecteur de notre direction régionale, nous avons constaté le manquement suivant :

- Avoir fait une chose ou avoir exercé une activité sans obtenir préalablement le certificat d'autorisation requis en vertu de l'article 22, soit le concassage de pierre au 467, rue Monfette Est à Thetford Mines.
Loi sur la qualité de l'environnement, article 115.25 (2) et 22 al. 1

Nous vous demandons de prendre sans délai les mesures requises pour remédier à ce ou ces manquements.

Nous vous informons que, conformément à la Loi sur la qualité de l'environnement, chaque jour d'exploitation sans autorisation constitue un manquement distinct et qu'à défaut de cesser immédiatement vos activités, vous vous exposez à des sanctions pour chaque journée. En effet, il est illégal de poursuivre vos activités tant que vous n'aurez pas obtenu les autorisations requises.

Bureau de Québec
1175, boulevard Lebourgneuf, bureau 100
Québec (Québec) G2K 0B7
Téléphone : 418 644-8844
Télécopieur : 418 646-1214

Bureau de Sainte-Marie
675, route Cameron, bureau 200
Sainte-Marie (Québec) G6E 3V7
Téléphone : 418 386-8000, poste 247
Télécopieur : 418 386-8080
Courriel : anne.champagne@mddefp.gouv.qc.ca
Internet : <http://www.mddefp.gouv.qc.ca>

Bureau de Montmagny
116, St-Jean-Baptiste Ouest, bureau C
Montmagny (Québec) G5V 3B9
Téléphone : 418 248-0984
Télécopieur : 418 248-9669

...2

Pour toute information additionnelle ou pour porter à notre attention des observations quant à un manquement constaté, vous pouvez communiquer avec Jonathan Montminy-Morin au numéro de téléphone 418 386-8000, poste 302 ou à l'adresse courriel jonathan.montminy-morin@mddefp.gouv.qc.ca.

Prenez note que le Ministère se réserve le droit d'utiliser toute mesure administrative ou judiciaire à sa disposition pour faire respecter la loi et pour sanctionner le ou les manquements constatés, et ce, même si vous vous conformez au présent avis.

Nous vous informons qu'en vertu de l'article 115.13 de la Loi sur la qualité de l'environnement, une sanction administrative pécuniaire pourrait vous être imposée. Le montant de cette sanction est fixé par la Loi ou le règlement et, selon le manquement visé, il est de 1 000 \$, 1 500 \$, 2 500 \$, 3 500 \$, 5 000 \$, 7 500 \$ ou de 10 000 \$ pour une personne morale.

AC/JMM/ag

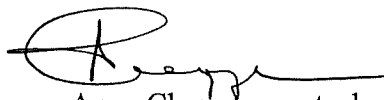

Anne Champagne, technicienne
Coordonnatrice - Secteur industriel